

ภาคผนวก ฐ



หนังสือตรวจสอบโบราณคดี ของสำนักศิลปากรที่ 2

สุพรรณบุรี



ที่ สพ 0028(2)/ 350

สำนักงานอุตสาหกรรมจังหวัดสุพรรณบุรี

อำเภอเมือง จังหวัดสุพรรณบุรี 72000

5 มีนาคม 2551

เรื่อง แจ้งการขอประทานบัตร

เรียน ผู้อำนวยการสำนักงานศิลปกรที่ 2 สุพรรณบุรี

สิ่งที่ส่งมาด้วย สำเนาประกาศคำขอประทานบัตร จำนวน 1 ชุด

ด้วย สำนักงานอุตสาหกรรมจังหวัดสุพรรณบุรี โดยฝ่ายอุตสาหกรรมพื้นฐานและการเหมืองแร่ ได้รับจดทะเบียนคำขอประทานบัตรของ บริษัท ศิลาเพชรพลอยดี จำกัด ว่าเป็นคำขอที่ 1/2550 เมื่อวันที่ 20 พฤศจิกายน 2550 เพื่อทำเหมืองแร่หินอุตสาหกรรมชนิดหินปูนเพื่ออุตสาหกรรมเพื่อการก่อสร้าง ที่ตำบลจรเข้สามพัน อำเภออู่ทอง จังหวัดสุพรรณบุรี และเจ้าหน้าที่ได้ทำการรังวัดปักหลักหมายเขตเหมืองแร่ของคำขอประทานบัตรแปลงนี้แล้ว รายละเอียดตามสำเนาประกาศการขอประทานบัตรที่ส่งมาด้วย

สำนักงานฯ จึงเรียนมาเพื่อโปรดทราบการขอประทานบัตร และขอให้ตรวจสอบว่าบริเวณพื้นที่คำขอมีโบราณสถาน โบราณวัตถุ ศิลปวัตถุ หรือหลักฐานทางโบราณคดีที่มีความสำคัญทางประวัติศาสตร์หรือไม่ ผลการตรวจสอบเป็นประการใด ขอได้โปรดแจ้งให้ สำนักงานอุตสาหกรรมจังหวัดสุพรรณบุรีทราบด้วย เพื่อจะได้ดำเนินการคำขอประทานบัตรแปลงนี้ต่อไป

ขอแสดงความนับถือ

(Signature)

(นายประทวน สุทธิอำนวยเดช)
อุตสาหกรรมจังหวัดสุพรรณบุรี

ฝ่ายอุตสาหกรรมพื้นฐานและการเหมืองแร่

โทร. 0-3555-5000 โทรสาร 0-3555-5001

E-mail : Moi_suphanburi@industry.go.th

C:ครุฑ แจ้งศิลปกร ศิลาเพชรพลอยดี รอ ปบ.

ได้รับทราบแล้ว

วันที่ 6 มี.ค. 51

(Signature)

ร่าง 4/ มี.ค. 51

(Signature)

วันที่ 6/ มี.ค. 51

(Signature)

วันที่ 6/ มี.ค. 51



ที่ สพ 0028 (2) / ๑๖๗

สำนักงานอุตสาหกรรมจังหวัดสุพรรณบุรี

อำเภอเมือง จังหวัดสุพรรณบุรี 72000

๑๙ สิงหาคม 2551

เรื่อง การตรวจสอบพื้นที่คำขอประทานบัตรที่ 1/2550

เรียน กรรมการผู้จัดการบริษัท ศิลาเพชรพลอยดี จำกัด

สิ่งที่ส่งมาด้วย สำเนาหนังสือ ที่ วธ 0416/1735 ลงวันที่ 5 สิงหาคม 2551 จำนวน 1 ชุด

ตามที่บริษัทฯ ได้ยื่นคำขอประทานบัตรเพื่อทำเหมืองแร่หินอุตสาหกรรมชนิดหินปูน เพื่ออุตสาหกรรมเพื่อการก่อสร้าง ที่ตำบลจรเข้สามพัน อำเภออู่ทอง จังหวัดสุพรรณบุรี และสำนักงานฯ รับผิดชอบให้เป็นคำขอที่ 1/2550 ลงวันที่ 20 พฤศจิกายน 2550 พร้อมได้ดำเนินการตามขั้นตอน ตามระเบียบส่งเรื่องให้สำนักงานศิลปากรที่ 2 สุพรรณบุรี ดำเนินการตรวจสอบพื้นที่คำขอประทานบัตร ดังกล่าวแล้ว

บัดนี้ สำนักงานศิลปากรที่ 2 สุพรรณบุรี ได้แจ้งผลการดำเนินการตรวจสอบพื้นที่พร้อม พิจารณาแล้ว มีความเห็นว่า แม้ในพื้นที่คำขอประทานบัตรจะไม่พบโบราณสถาน และโบราณวัตถุแต่ พื้นที่ใกล้เคียงในรัศมี 400 เมตร ถึง 1.8 กิโลเมตร เป็นที่ตั้งของกลุ่มโบราณสถานคอกช้างดิน ซึ่งเป็น โบราณสถานที่มีความสำคัญต่อการศึกษาเรื่องราวทางประวัติศาสตร์และโบราณคดีของจังหวัดสุพรรณบุรี และของชาติ ทั้งยังเป็นแหล่งศึกษาเรียนรู้ที่สำคัญด้วย ซึ่งหากจะต้องมีการดำเนินการระเบิดย่อยหินใน พื้นที่คำขอฯ อาจส่งผลกระทบต่อโบราณสถานเหล่านี้ ทั้งในด้านสภาพภูมิทัศน์โดยรวมของโบราณสถาน และส่วนอื่น ๆ ที่เกี่ยวข้องได้ และให้ความเห็นว่า ควรให้ผู้ขอประทานบัตรทำการศึกษาข้อมูลผลกระทบ ที่อาจเกิดขึ้นกับกลุ่มโบราณสถานคอกช้างดินและที่เกี่ยวข้อง และเสนอแนวทางการลดผลกระทบดังกล่าว ต่อสำนักงานนโยบายและแผนสิ่งแวดล้อมเพื่อพิจารณาต่อไป

จึงเรียนมาเพื่อโปรดทราบและดำเนินการ

ขอแสดงความนับถือ

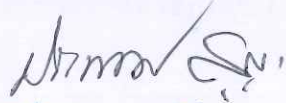



(นายประพนธ์ สุทธิอำนวยเดช)
อุตสาหกรรมจังหวัดสุพรรณบุรี

ส่งกระทรวงอุตสาหกรรม
๑๕
๒๐.๘.๕๑

อุตสาหกรรมพื้นฐานและการเหมืองแร่
โทร. 0-3555-5000 โทรสาร 0-3555-5001

ไปรษณีย์อิเล็กทรอนิกส์: moi_suphanburi@m-industry.go.th

ค/คสุท แจ่ง ศิลาเพชรพลอยดี ส่ง รายงาน สวส.

 / รว. 14 / 9๓๕
 / พิมพ์ / ๕ /
 / ตรวจ / ๕ /



สำนักงาน
อุตสาหกรรมจังหวัดสุพรรณบุรี
เลขที่รับ 1815
วันที่ - 6 ส.ค. 2551
เวลา

ที่ วธ ๐๔๑๖/ ๑๗๓๖

สำนักงานศิลปากรที่ ๒ สุพรรณบุรี

ถนนมาลัยแมน สพ. ๗๒๐๐๐

ฝ่ายอุตสาหกรรมพื้นถิ่นและการท่องเที่ยว
เลขที่รับ 613
วันที่ 7 ส.ค. 51
เวลา

ร

สิงหาคม ๒๕๕๑

เรื่อง การตรวจสอบพื้นที่คำขอประทานบัตร คำขอที่ ๑/๒๕๕๐

เรียน อุตสาหกรรมจังหวัดสุพรรณบุรี

อ้างถึง หนังสือสำนักงานอุตสาหกรรมจังหวัดสุพรรณบุรี ที่ สพ ๐๐๒๘(๒)/๓๕๐
ลงวันที่ ๕ มีนาคม ๒๕๕๑

สิ่งที่ส่งมาด้วย ข้อมูลโบราณสถานในพื้นที่ใกล้เคียงและแผนที่แสดงตำแหน่งโบราณสถาน
จำนวน ๑ ชุด

ตามหนังสือที่อ้างถึง สำนักงานอุตสาหกรรมจังหวัดสุพรรณบุรีได้แจ้งเรื่องคำขอประทานบัตรเพื่อทำเหมืองแร่หินปูนเพื่ออุตสาหกรรมการก่อสร้าง ของบริษัท ศิลาเพชรพลอยดี จำกัด หมายเลขคำขอที่ ๑/๒๕๕๐ ในพื้นที่ตำบลจรเข้สามพัน อำเภออู่ทอง จังหวัดสุพรรณบุรี มายังสำนักศิลปากรที่ ๒ สุพรรณบุรี และขอทราบความเห็นเกี่ยวกับพื้นที่ขอประทานบัตรแปลงนี้ ความทราบโดยละเอียดแล้วนั้น

สำนักศิลปากรที่ ๒ สุพรรณบุรี ได้ดำเนินการตรวจสอบพื้นที่คำขอประทานบัตรแปลงดังกล่าวแล้ว ปรากฏผลดังนี้

๑. สภาพพื้นที่คำขอประทานบัตรแปลงนี้เป็นพื้นที่ลาดเชิงเขาตก อยู่ห่างจากวัดถ้ำเสือมาทางทิศตะวันออก ๔๐๐ เมตร มีต้นไม้หนาม ไม้พุ่มเตี้ยๆ และไม้เนื้ออ่อนขึ้นอยู่โดยทั่วไป จากการสำรวจภายในพื้นที่คำขอประทานบัตรแปลงดังกล่าว ไม่พบโบราณสถาน และโบราณวัตถุ

๒. การสำรวจและตรวจสอบข้อมูลพื้นที่ใกล้เคียงพื้นที่คำขอข ในรัศมี ๒ กิโลเมตร ปรากฏว่าบริเวณพื้นที่เขาตกและเชิงเขาเป็นที่ตั้งของกลุ่มโบราณสถานคอกช้างดิน ซึ่งมีโบราณสถานตั้งกระจายอยู่ในบริเวณที่ลาดเชิงเขาและบนยอดเขา จำนวน ๒๐ กลุ่มใหญ่ๆ ได้แก่

๒.๑ บริเวณเชิงเขาด้านทิศใต้ เป็นที่ตั้งของโบราณสถานสมัยทวารวดี ๑๙ กลุ่ม ประกอบด้วย โบราณสถานหมายเลข ๑ - ๑๙ โดยกระจายตัวอยู่ในระยะห่างจากพื้นที่คำขอข ในช่วงรัศมีประมาณ ๘๐๐ เมตร - ๑.๘ กิโลเมตร

๒.๒ บนยอดเขาตก เป็นที่ตั้งของกลุ่มโบราณสถานสมัยอยุธยาอีก ๑ กลุ่ม ซึ่งในกลุ่มนี้มีโบราณสถานย่อยอยู่ ๑๒ แห่ง ได้แก่ โบราณสถานหมายเลข ๒๐/๑ - ๒๐/๑๒ โดยที่โบราณสถาน

-๒/-สมัยอยุธยา...

สมัยอยุธยาทั้ง ๑๒ แห่งนี้กระจายตัวอยู่ในระยะห่างจากพื้นที่คำขอย ประมาณ ๔๐๐ - ๕๐๐ เมตร (รายละเอียดตามสิ่งที่ส่งมาด้วย ๑)

๓. กลุ่มโบราณสถานคอกช้างดินนี้มีการศึกษาทางโบราณคดีแล้วหลายครั้ง ผลจากการศึกษาชี้ให้เห็นว่าพื้นที่ตั้งโบราณสถานคอกช้างดินนี้เป็นพื้นที่ศักดิ์สิทธิ์ในศาสนาพราหมณ์ลัทธิไศวะนิกายที่นับถือพระศิวะเป็นเทพเจ้าสูงสุด โดยที่บริเวณเขาคอกก้นบึงเป็นองค์ประกอบของศาสนสถานนี้ด้วยตามคติความเชื่อทางศาสนา

๔. นอกจากนี้จากการตรวจสอบข้อมูลในพื้นที่ใกล้เคียงยังปรากฏแหล่งโบราณคดีอีก ๒ แหล่ง คือ

๔.๑ แหล่งโบราณคดีเขาผักหวาน อยู่ห่างจากพื้นที่คำขอย ๑.๘ กิโลเมตร

๔.๒ แหล่งโบราณคดีวังหญ้าไทร อยู่ห่างจากพื้นที่คำขอย ๓ กิโลเมตร

๕. สำนักศิลปากรที่ ๒ สุพรรณบุรี ได้พิจารณาแล้วมีความเห็นว่า แม้ในพื้นที่คำขอยประทานบัตรจะไม่พบโบราณสถาน และโบราณวัตถุ แต่พื้นที่ใกล้เคียงในรัศมี ๔๐๐ เมตร - ๑.๘ กิโลเมตร เป็นที่ตั้งของกลุ่มโบราณสถานคอกช้างดิน ซึ่งเป็นโบราณสถานที่มีความสำคัญต่อการศึกษาเรื่องราวทางประวัติศาสตร์และโบราณคดีของจังหวัดสุพรรณบุรีและของชาติ ทั้งยังเป็นแหล่งศึกษาเรียนรู้ที่สำคัญด้วย ซึ่งหากจะต้องมีการดำเนินการระเบิดยอยหินในพื้นที่คำขอย อาจจะส่งผลกระทบต่อโบราณสถานเหล่านี้ทั้งในด้านสภาพภูมิทัศน์โดยรวมของโบราณสถานและส่วนอื่นๆที่เกี่ยวข้องได้ จึงมีความเห็นว่า ควรให้ผู้ขอประทานบัตรทำการศึกษาข้อมูลผลกระทบที่อาจเกิดขึ้นกับกลุ่มโบราณสถานคอกช้างดินและที่เกี่ยวข้อง และเสนอแนวทางการลดผลกระทบดังกล่าวต่อสำนักงานนโยบายและแผนสิ่งแวดล้อมเพื่อพิจารณาต่อไป

จึงเรียนมาเพื่อโปรดทราบและพิจารณาดำเนินการในส่วนที่เกี่ยวข้องต่อไป

ขอแสดงความนับถือ



(นายประทีป เพ็งตะโก)

ผู้อำนวยการสำนักศิลปากรที่ ๒ สุพรรณบุรี

๑๓/๐๖
สมหมาย
19/8/๖๖

๕
สมหมาย
- หนังสือขอ
อธิบดีกรมศิลปากร
สมหมาย

(นายวีระวัฒน์ บึงคำประวัติ)
หัวหน้าฝ่ายอุตสาหกรรมพื้นฐานและการเหมืองแร่
๗ ส.๑ - ๕/

กลุ่มอนุรักษ์โบราณสถาน

โทร. ๐๓๕-๕๔๕๔๖๖ โทรสาร ๐๓๕-๕๔๕๔๖๖
เพื่อโปรดพิจารณา

สมหมาย
(นางอเนกสรณ์ พงษ์อริ)
เจ้าหน้าที่ธุรการ
- ๖ ส.๑ 2551

๑๓/๐๖ ๐๘๖. ๖๖.

สมหมาย
สมหมาย
พื้นที่ กรมประมง
อธิบดีกรมประมง

สมหมาย
(นายวีระวัฒน์ บึงคำประวัติ)

หัวหน้าฝ่ายอุตสาหกรรมพื้นฐานและการเหมืองแร่
๗ ส.๑ - ๕/

๑
๒
เพื่อสมหมาย
(นายประทวน จันทอานันต์)
อุตสาหกรรมจังหวัดสุพรรณบุรี
6/8/๖๖

**ข้อมูลโบราณสถานและแหล่งโบราณคดีในพื้นที่ใกล้เคียง
คำขอประทานบัตรที่ ๑/๒๕๕๐ หมายเลขหลักเขตเหมืองแร่ที่ ๒๘๔๕๔
ของ บริษัท ศิลาเพชรพลอยดี จำกัด**

๑. กลุ่มโบราณสถานคอกช้างดิน

ที่ตั้ง

โบราณสถานตั้งกระจายตัวอยู่ในพื้นที่ประมาณ ๔ ตารางกิโลเมตร ครอบคลุมพื้นที่บริเวณเชิงเขาคอก ยอดเขาคอก และที่ราบด้านล่าง ส่วนใหญ่อยู่ในเขตวนอุทยานแห่งชาติพุฒ้ง ในท้องที่ตำบลจระเข้สามพัน อำเภออุทุมพร จังหวัดสุพรรณบุรี ห่างจากเมืองโบราณอุทุมพรไปทางทิศตะวันตกเฉียงใต้ประมาณ ๓ กิโลเมตร

ประวัติสังเขป

พื้นที่บริเวณกลุ่มโบราณสถานคอกช้างดินนี้เป็นพื้นที่ศักดิ์สิทธิ์ของศาสนาพราหมณ์ มีการใช้พื้นที่บริเวณนี้เป็นที่อยู่อาศัยอย่างหนาแน่นในช่วงพุทธศตวรรษที่ ๑๒ - ๑๔ หรือในสมัยทวารวดี และคอกช้างดินทั้ง ๔ แห่งที่เดิมเชื่อกันว่าเป็นคอกช้างช้างสมัยทวารวดีนั้น ผลจากการขุดค้นทางโบราณคดีชี้ให้เห็นว่าเป็นอ่างเก็บน้ำ

สิ่งสำคัญ

๑. โบราณสถานที่สร้างด้วยดินหรือที่เรียกกันว่าคอกช้างดิน มีจำนวน ๔ แห่ง ลักษณะคล้ายอ่างเก็บน้ำหรือบ่อน้ำมีคันดินล้อมรอบ รูปร่างและลักษณะแตกต่างกันไป จากรูปร่างและลักษณะของตัวโบราณสถานที่มีขนาดใหญ่โต (โดยเฉพาะโบราณสถาน คชต.๑ และ คชต.๒) ทำให้ดูคล้ายคอกช้างช้าง ประกอบกับจดหมายเหตุสมัยราชวงศ์เหลียงของจีนที่กล่าวถึงรัฐจินหลินและการคล้องช้างป่า ทำให้คนส่วนใหญ่จึงเชื่อกันว่าคอกช้างดินทั้งสี่แห่งนี้เป็น เพนียดคล้องช้าง หรือคอกช้างช้างสมัยทวารวดี แต่ผลจากการขุดค้นศึกษาทางด้านโบราณคดีที่ผ่านมา สามารถสรุปได้ว่า คอกช้างดินทั้ง ๔ แห่งนี้ เดิมเป็นสระที่กักเก็บน้ำ โดยเฉพาะอย่างยิ่ง คอกช้างดินหมายเลข ๑ และ ๓ นั้น น่าจะเป็นสระน้ำศักดิ์สิทธิ์สำหรับใช้ประกอบพิธีกรรมทางศาสนาพราหมณ์ในสมัยทวารวดีด้วย



โบราณสถานคอกช้างดินหมายเลข ๑



โบราณสถาน คชด.๕

๒. โบราณสถานที่มีโครงสร้างก่อด้วยอิฐศิลาแลงและหิน ให้เป็นแท่น หรือฐานอาคาร พบจำนวน ๑๖ กลุ่ม ได้แก่

๒.๑ โบราณสถาน กลุ่มที่ ๕ - ๑๙ เป็นฐานหรือแท่นอาคารโบราณสถาน ตั้งกระจายตัวในพื้นที่ลาดเชิงเขาตามลำน้ำตกพุ่มวง จากการขุดค้นศึกษาทางโบราณคดีที่โบราณสถานหลายแห่ง เช่น โบราณสถานหมายเลข ๕, ๖, ๗, ๑๒, ๑๕ ได้พบโบราณวัตถุชิ้นสำคัญจำนวนมากโดยเฉพาะการได้พบมุขลิ่งค์ (ศิวลิ่งค์ที่มีรูปหน้าพระศิวะ) และเหรียญเงินสมัยทวารวดี ทำให้สันนิษฐานได้ว่าโบราณสถานเหล่านี้จัดเป็นเทวาลัยเนื่องในศาสนาพราหมณ์ และมีการประกอบพิธีกรรมทางศาสนาที่โบราณสถานเหล่านี้ด้วย โดยที่พื้นที่ในบริเวณนี้ทั้งหมดน่าจะใช้ประโยชน์เป็นที่อยู่อาศัยของชุมชนพราหมณ์ใศว-นิกายในสมัยทวารวดี อายุราวพุทธศตวรรษที่ ๑๒ - ๑๔

๒.๒ โบราณกลุ่มที่ ๒๐ มีอยู่ ๑๒ แห่ง ได้แก่ โบราณสถานหมายเลข ๒๐/๑ - ๒๐/๑๒ ตั้งเรียงรายอยู่บนยอดเขาคอกตั้งแต่บริเวณหัวเขาซึ่งเป็นที่ตั้งวัดถ้ำเสือไล่ไปทางทิศเหนือ เป็นโบราณสถานที่สร้างด้วยก้อนหินปูน โดยมีศิลาแลงหรืออิฐแทรกอยู่บ้าง นำมาก่อเรียงให้เป็นห้องหรือคูหา โบราณสถานกลุ่มนี้ไม่ทราบหน้าที่ใช้งานที่แน่ชัด สันนิษฐานว่าอาจเป็นสถานที่นั่งสมาธิปฏิบัติธรรมหรือเป็นป้อมสังเกตการณ์ในเส้นทางเดินทัพในสมัยอยุธยา นอกจากโบราณสถานที่สร้างด้วยก้อนหินปูนดังกล่าวแล้ว ในกลุ่มนี้ยังมีภาพสลักผาหินปูนเป็นรูปพระพุทธรูปอีก ๒ แห่ง (โบราณสถานหมายเลข ๒๐/๑๑ และ ๒๐/๑๒) ซึ่งมีสภาพเลือนไม่คมชัดเนื่องจากมีการเกาะตัวของคราบหินปูนบนภาพสลักนี้

การขึ้นทะเบียน ยังไม่มีการขึ้นทะเบียน

ที่มาของข้อมูล กรมศิลปากร.โบราณคดีคอกช้างดิน.(กรุงเทพฯ : พื้นที่พลับพลึงซึ่งจำกัด,๒๕๔๕) หน้า ๑๑๙-๑๒๐.

แผนที่แสดงจุดที่ตั้งและแสดงหมู่เหมืองใกล้เคียง

คำขอประทานบัตรที่ 1/2550 หมายเลขหลักหมายเลขเหมืองแร่ที่ 28494

ของบริษัท ศิลาเพชรพลอยดี จำกัด

หมู่ที่ 14 ตำบลจรเข้สามพัน อำเภอดำรงวิทยะ จังหวัดสุพรรณบุรี

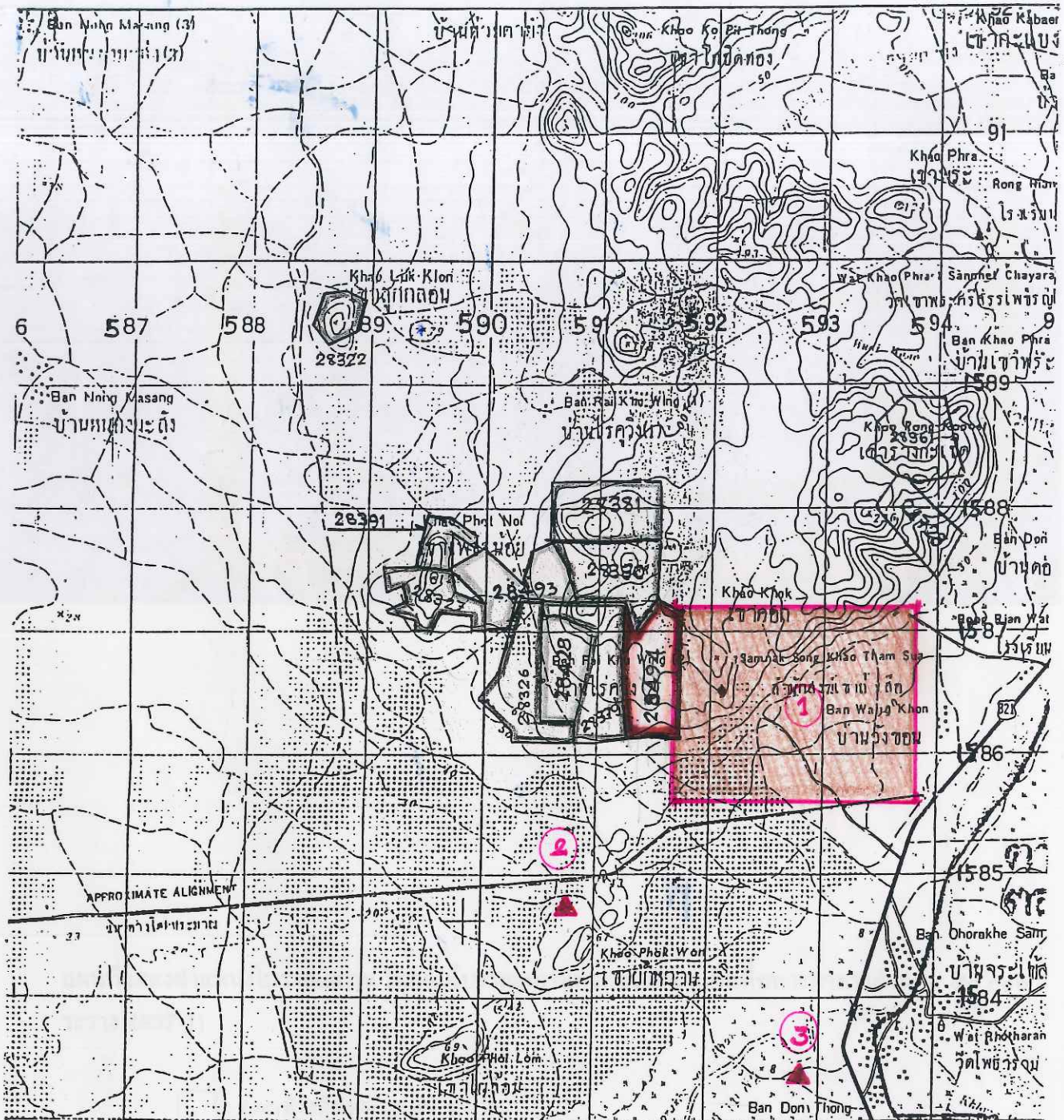

หมายเหตุ แผนที่ฉบับนี้ถ่ายมาจากแผนที่ภูมิประเทศของกรมแผนที่ทหาร มาตราส่วน 1:50,000

ลำดับชุด L 7017 ระวัง 49371

ที่ระบายสี  คือคำขอประทานบัตรที่ 1/2550 หมายเลขหลักหมายเลขเหมืองแร่ที่ 28494

ที่ระบายสี  คือคำขอประทานบัตรแปลงข้างเคียง

ที่ระบายสี  คือประทานบัตรแปลงข้างเคียง

ผู้เขียน
(นายโกมล ห่มโพธิ์)

นายช่างรังวัด 6

5-8

19/8/58

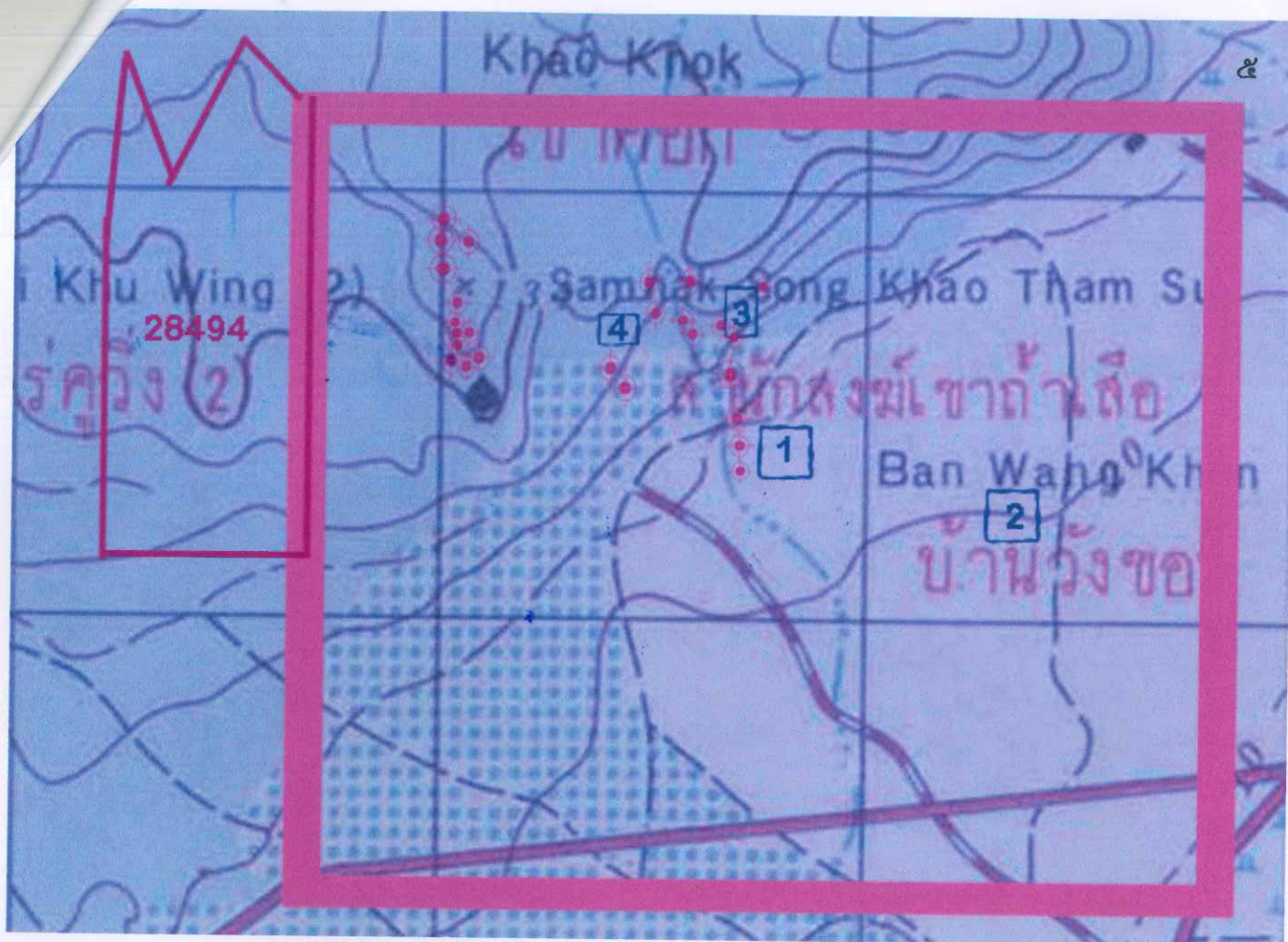

แผนที่แสดงตำแหน่งโบราณสถาน ในกลุ่มโบราณสถานคอกช้างดิน (แผนที่ทหารมาตราส่วน ๑: ๕๐,๐๐๐ ราวาง 4937-1)

□ คอกช้างดินหมายเลข 1 – 4

⊕ กลุ่มโบราณสถานหมายเลข 5 – 19, หมายเลข 20/1 – 20/10

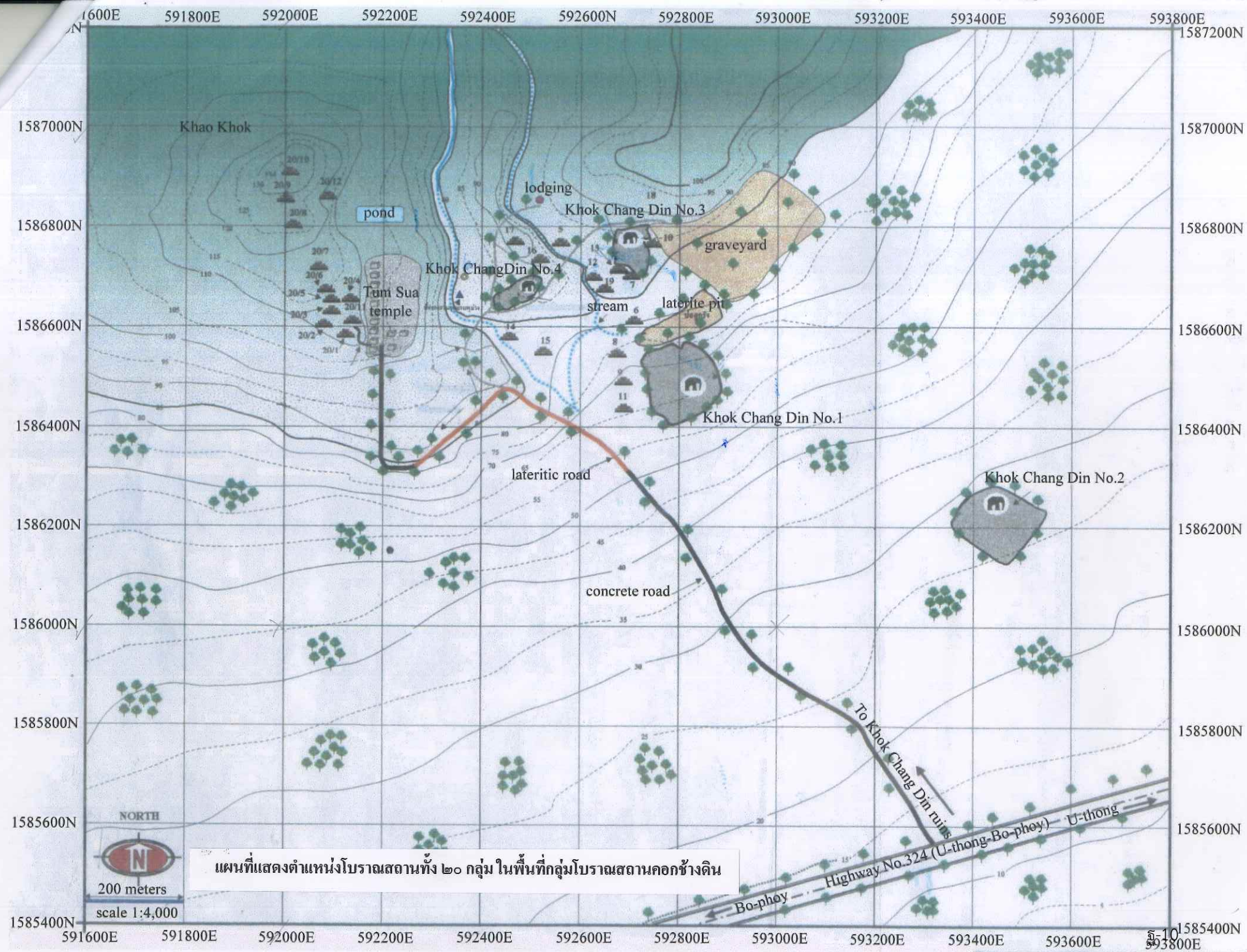



ที่ สพ 0028(2)/ 558

สำนักงานอุตสาหกรรมจังหวัดสุพรรณบุรี

อำเภอเมือง จังหวัดสุพรรณบุรี 72000

18 พฤษภาคม 2552

เรื่อง การตรวจสอบพื้นที่คำขอประทานบัตรที่ 1/2550

เรียน ผู้อำนวยการสำนักงานศิลปกรที่ 2 สุพรรณบุรี

อ้างถึง หนังสือ ที่ วร 0416/1735 ลงวันที่ 5 สิงหาคม 2551

สิ่งที่ส่งมาด้วย สำเนาหนังสือของบริษัท วี คอนซัลติ้ง เซอร์วิส จำกัด ที่ 52 WE003/004

ลงวันที่ 22 เมษายน 2552 จำนวน 1 ชุด

ตามหนังสือที่อ้างถึง สำนักงานศิลปกรที่ 2 สุพรรณบุรี ได้แจ้งผลการตรวจสอบพื้นที่คำขอ
ประทานบัตรที่ 1/2550 ของบริษัท ศิลาเพชรพลอยดี จำกัด ตำบลกระแชงสามพัน อำเภออุทุมพร จังหวัด
สุพรรณบุรี ว่าแม้ในพื้นที่คำขอประทานบัตรจะไม่พบโบราณสถานและโบราณวัตถุ แต่พื้นที่ใกล้เคียงในรัศมี
400 เมตร - 1.8 กิโลเมตร เป็นที่ตั้งของกลุ่มโบราณสถานคอกช้างดิน ซึ่งเป็นโบราณสถานที่มีความสำคัญ
ซึ่งหากจะต้องมีการดำเนินการระเบิดย่อยหินในพื้นที่คำขอฯ อาจส่งผลกระทบต่อโบราณสถานและส่วน
อื่นๆ ที่เกี่ยวเนื่องได้ จึงให้แจ้งผู้ขอฯ ทำการศึกษาข้อมูลผลกระทบที่อาจเกิดขึ้น โดยเสนอแนวทางการ
ลดผลกระทบดังกล่าว ต่อสำนักงานนโยบายและแผนสิ่งแวดล้อมเพื่อพิจารณาต่อไป ความละเอียดแจ้งแล้ว
นั้น

สำนักงานอุตสาหกรรมจังหวัดสุพรรณบุรี ได้แจ้งผลดังกล่าวให้ผู้ขอฯ ทราบและดำเนินการ
ตามที่สำนักงานศิลปกรฯ ร้องขอแล้ว บัดนี้ ผู้ขอฯ ได้มีหนังสือแจ้งว่า ได้มอบอำนาจให้บริษัท วี คอน
ซัลติ้ง เซอร์วิส จำกัด เป็นผู้จัดทำรายงานฯ และเสนอต่อสำนักงานนโยบายและแผนทรัพยากรธรรมชาติและ
สิ่งแวดล้อมพิจารณาแล้ว ที่ประชุมฯ มีมติให้ความเห็นชอบกับรายงานฯ และมาตรการป้องกันและแก้ไข
ผลกระทบสิ่งแวดล้อม เมื่อวันที่ 19 มีนาคม 2552 ดังรายละเอียดตามสำเนาหนังสือที่ส่งมาด้วย

จึงเรียนมาเพื่อโปรดทราบและพิจารณา

ขอแสดงความนับถือ

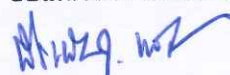

(นายพิระพันธุ์ แก้วฉิมพลี)

อุตสาหกรรมจังหวัดสุพรรณบุรี

สันติ

18 พ.ค. 52

ฝ่ายอุตสาหกรรมพื้นฐานและการเหมืองแร่

โทร. 0-3555-5000 โทรสาร 0-3555-5001

E-mail : Moi_suphanburi@industry.go.th

C:กระทรวง อุตสาหกรรม ศิลาเพชรพลอยดี เสนอรายงานลดผลกระทบ

รับ/ร่าง 13/ พค 52
.....
.....
.....



สำนักงาน
อุตสาหกรรมจังหวัดสุพรรณบุรี
เลขที่รับ 1148
วันที่ 3 มี.ย. 2552
เวลา

ที่ วธ ๐๔๑๖/๑๐๕๖

สำนักงานศิลปากรที่ ๒ สุพรรณบุรี

ถนนมาลัยแมน สพ. ๗๒๐๐๐

๒๙ พฤษภาคม ๒๕๕๒

สำนักงานวัฒนธรรมจังหวัดสุพรรณบุรี
เลขที่รับ 395
วันที่ 4 มิ.ย. 2552
เวลา

เรื่อง การตรวจสอบพื้นที่คำขอประทานบัตร คำขอที่ ๑/๒๕๕๐

เรียน อุตสาหกรรมจังหวัดสุพรรณบุรี

อ้างถึง หนังสือสำนักงานอุตสาหกรรมจังหวัดสุพรรณบุรี ที่ สพ ๐๐๒๘(๒)/๕๕๘
ลงวันที่ ๑๘ พฤษภาคม ๒๕๕๒

ตามหนังสือที่อ้างถึง สำนักงานอุตสาหกรรมจังหวัดสุพรรณบุรีได้แจ้งเรื่องและจัดส่ง
รายงานการศึกษาผลกระทบที่อาจจะเกิดขึ้นกับกลุ่มโบราณสถานคอกช้างดิน และมาตรการป้องกัน
และแก้ไขผลกระทบสิ่งแวดล้อม คำขอประทานบัตรเพื่อทำเหมืองแร่หินปูนเพื่ออุตสาหกรรมการ
ก่อสร้าง ของบริษัท ศิลาเพชรพลอยดี จำกัด หมายเลขคำขอที่ ๑/๒๕๕๐ ในท้องที่ตำบลจรเข้สาม
พัน อำเภออุทุมพร จังหวัดสุพรรณบุรี มายังสำนักศิลปากรที่ ๒ สุพรรณบุรี นั้น

สำนักศิลปากรที่ ๒ สุพรรณบุรี ได้พิจารณารายงานการศึกษาดังกล่าวแล้ว เห็นว่ามาตรการ
ป้องกันและแก้ไขผลกระทบดังกล่าวมีความเหมาะสม จึงไม่ขัดข้องในการขอประทานบัตรของแปลง
คำขอฯ ดังกล่าว

จึงเรียนมาเพื่อโปรดทราบและพิจารณาดำเนินการในส่วนที่เกี่ยวข้องต่อไป

ขอแสดงความนับถือ

เรียน อุตสาหกรรมจังหวัดสุพรรณบุรี
คือโปรดพิจารณา

อนึ่ง
นางอชานันท์ พงษ์อำ
เจ้าหน้าที่บริหาร
-3 มี.ย. 2552

Mr. เสวน แสงพร.
นางอชานันท์ พงษ์อำ
นางอชานันท์ พงษ์อำ
(นายประทีป เพ็งตะโก)
ผู้อำนวยการสำนักศิลปากรที่ ๒ สุพรรณบุรี
(นายพีระพันธุ์ แก้วจิมพลี)
อุตสาหกรรมจังหวัดสุพรรณบุรี

กลุ่มโบราณคดี

โทร. ๐๓๕-๕๔๕๔๖๖

โทรสาร ๐๓๕-๕๔๕๔๖๖

กลุ่มโบราณคดี
จากเรื่องเพื่อโปรดพิจารณาพรดิฉนคตไป

ว่าที่ร้อยตรี

(สุชาติ บ่อคำ)

หัวหน้าฝ่ายอุตสาหกรรมพื้นฐานและการเหมืองแร่

๔ มิ.ย. ๕๒



ที่ สพ 0028(2)/ 558

สำนักงานอุตสาหกรรมจังหวัดสุพรรณบุรี

อำเภอเมือง จังหวัดสุพรรณบุรี 72000

18 พฤษภาคม 2552

เรื่อง การตรวจสอบพื้นที่คำขอประทานบัตรที่ 1/2550

เรียน ผู้อำนวยการสำนักงานศิลปกรที่ 2 สุพรรณบุรี

อ้างถึง หนังสือ ที่ วร 0416/1735 ลงวันที่ 5 สิงหาคม 2551

สิ่งที่ส่งมาด้วย สำเนาหนังสือของบริษัท วี คอนซัลติ้ง เซอร์วิส จำกัด ที่ 52 WE003/004
ลงวันที่ 22 เมษายน 2552 จำนวน 1 ชุด

ได้รับเอกสารที่ ๒
วันที่ ๑๖/๕
โดย น.อ. ๕๖
เวลา ๑๑.๑๕

ตามหนังสือที่อ้างถึง สำนักงานศิลปกรที่ 2 สุพรรณบุรี ได้แจ้งผลการตรวจสอบพื้นที่คำขอ
ประทานบัตรที่ 1/2550 ของบริษัท ศิลาเพชรพลอยดี จำกัด ตำบลจระเข้สามพัน อำเภออุทุมพร จังหวัด
สุพรรณบุรี ว่าแม้ในพื้นที่คำขอประทานบัตรจะไม่พบโบราณสถานและโบราณวัตถุ แต่พื้นที่ใกล้เคียงในรัศมี
400 เมตร - 1.8 กิโลเมตร เป็นที่ตั้งของกลุ่มโบราณสถานคอกช้างดิน ซึ่งเป็นโบราณสถานที่มีความสำคัญ
ซึ่งหากจะต้องมีการดำเนินการระเบิดย่อยหินในพื้นที่คำขอฯ อาจส่งผลกระทบต่อโบราณสถานและส่วน
อื่นๆ ที่เกี่ยวเนื่องได้ จึงให้แจ้งผู้ขอฯ ทำการศึกษาข้อมูลผลกระทบที่อาจจะเกิดขึ้น โดยเสนอแนวทางการ
ลดผลกระทบดังกล่าว ต่อสำนักงานนโยบายและแผนสิ่งแวดล้อมเพื่อพิจารณาต่อไป ความละเอียดแจ้งแล้ว
นั้น

สำนักงานอุตสาหกรรมจังหวัดสุพรรณบุรี ได้แจ้งผลดังกล่าวให้ผู้ขอฯ ทราบและดำเนินการ
ตามที่สำนักงานศิลปกรฯ ร้องขอแล้ว บัดนี้ ผู้ขอฯ ได้มีหนังสือแจ้งว่า ได้มอบอำนาจให้บริษัท วี คอน
ซัลติ้ง เซอร์วิส จำกัด เป็นผู้จัดทำรายงานฯ และเสนอต่อสำนักงานนโยบายและแผนทรัพยากรธรรมชาติและ
สิ่งแวดล้อมพิจารณาแล้ว ที่ประชุมฯ มีมติให้ความเห็นชอบกับรายงานฯ และมาตรการป้องกันและแก้ไข
ผลกระทบสิ่งแวดล้อม เมื่อวันที่ 19 มีนาคม 2552 ดังรายละเอียดตามสำเนาหนังสือที่ส่งมาด้วย

จึงเรียนมาเพื่อโปรดทราบและพิจารณา

ขอแสดงความนับถือ

(นายพีระพันธุ์ แก้วฉิมพลี)

อุตสาหกรรมจังหวัดสุพรรณบุรี

ฝ่ายอุตสาหกรรมพื้นฐานและการเหมืองแร่

โทร. 0-3555-5000 โทรสาร 0-3555-5001

E-mail : Moi_suphanburi@industry.go.th

C:ครท แจก ศิลปกร ศิลาเพชรพลอยดี เสนอรายงานลดผลกระทบ